盛京時報
發行者 康德新聞社 新京特別市中央通四二號
發行所 康德新聞社奉天支社 奉天市大和區富田町九號
零賣每份六分 國內每月每份壹圓五角

共墜敵機九百八架

日本陸海軍五月中赫赫戰果

大本營發表 昭和十九年六月七日十七時三十分

帝國陸海軍部隊、五月中對於敵航空部隊進攻及邀擊作戰之綜合戰果如次、

一、與敵之損害

△南太平洋方面 擊墜 二百二十八架 擊破 一百六十架

△中太平洋方面 擊墜 一百一十三架 擊破 四十八架

△緬甸方面 擊墜 一百零七架 擊破 九十架

△中國方面 擊墜 四十五架（內中八架不確） 擊墜或起火者（內中擊墜四十餘架）

△北太平洋方面 擊墜或起火者 一百一十五架 擊墜 一架 擊破 一架

合計 九百零八架

二、我方損害 自爆未歸還 六十三架 地上損害 四十八架 合計 一百一十一架

國民訓

一 國民須念建國淵源發於惟神之道致崇敬於天照大神盡忠誠於皇帝陛下

一 國民須以忠孝仁義為本民族協和努力於道義國家之完成

一 國民須尚勤勞廣公益鄰保相親精勵職務貢獻於國運之隆昌

一 國民須剛毅自立尊節義重廉恥以禮讓為先企國風之顯揚

一 國民須舉總力實現建國理想邁進於大東亞共榮之達成

今天是詔書奉戴日

詔書

奉天承運大滿洲帝國皇帝詔諭爾衆庶曰

盟邦大日本帝國天皇陛下茲以本日宣戰美英兩國明詔煌煌懸在天日朕與日本天皇陛下精神如一體爾衆庶亦與其臣民咸有一德之心夙將不可分離關係團結共同防衛其義死生存亡斷弗分攜爾衆庶咸體朕意官民一心萬方一志舉國人而盡奉公之誠舉國力而援盟邦之戰以輔東亞戡定之功貢獻世界之和平欽此

御名 御璽

康德八年十二月八日

日軍進擊長沙

沿粵漢線南下

【里斯本電】重慶電訊＝重慶當局、於五日之公報、發表湖南戰況、自認以長沙為目標猛進之日軍先鋒部隊、抵達該北方二十五公里之處、猛攻重慶軍、內容如左、

刻下於汨江西南方、展開激戰、日本軍部隊、四日攻擊新市西方諸海區、進至該市西南十六公里之處、同時別動隊、由汨羅路、抵新市南方三十二公里（長沙北方三十五公里）之處、開始猛烈攻擊、一方、汨水西端之日本軍部隊、佔領歸義、又沿粵漢線南下、瀏陽東北三十五公里山嶺上之日本軍、擊退反覆攻擊而來之重慶軍、洞庭湖方面之日本軍、四日晨、分乘多數裝甲車、於益陽（長沙西北八十公里）北方約十六公里之處、強行上陸、

渝側自認長沙瀕危

【里斯本電】與重慶之戰況公報有關連、倫敦觀測特派員與五日之重慶軍當局、[illegible]南之戰況如左、

據前線報道稱、由北方進擊中之日本軍先鋒、達距長沙四十公里之地點、其由長沙北方六十七公里之新市、由七公里南下、進出巴吉達威、一方日本軍於長沙西北八十公里之益陽北方之洞庭湖南岸上陸、以此上陸、長沙、日本軍漸次壓縮、重慶軍當局於洞庭湖北部湖北省內日本軍之活動、以為是掩護向長沙進擊之措置、然而日本軍、乃企圖向松滋、川之西岸進出、重慶軍當局、稱此與以損害的擊退、於洞庭湖南岸上陸成功之日本軍、向益陽並長沙常德間破壞國道之中間、日本軍之左翼、沿若干之湖域的徒涉、進入位於長沙東方五十六公里之瀏陽之東北約二十九公里之地點、瀏陽長沙之重慶軍陣地陷於重大的危機中、即日本軍以此、欲求攻擊長沙、乃至將此包圍而確保要地位。

畢亞克島美軍

遭受重創力戰始得退出

【里斯本電】每日郵報、在六月一日報端載悉尼電稱、畢亞克島之戰、已陷入淒慘苦戰、[illegible]

東亞食糧充分

稻垣興農部次長放送確言

稻垣次長

【新京】稻垣興農部次長、七日晚、以「東亞食糧決無不安」為題、廣播講演如左、

[illegible]重大、德國於前次大戰、由於猶太人之陰謀與食糧不足、國民喪失鬪意、以致全體戰爭失敗、由其狀況觀之、戰前一人之食糧消費量、若為一〇〇、則開戰後三年、減低至五三%、四年後須減至四〇%、於是聰明之希特勒總統、於開戰七年前、任命達列氏為農相、實行食糧之準備、[illegible]

昔日 [illegible]

現在 德國食糧、頗為充足、且努力[illegible]昔日成吉思汗、何以遠攻歐洲、因其食糧充足、且[illegible]

日本豐臣秀吉征伐朝鮮時唯一苦惱、為食糧問題、故於遠征前、使滿載米之船[illegible]

漂流 於朝鮮沿岸、待將米卸至海岸上後、再使其歸去、如此其將兵、到處有米可食、秀吉之天才的作戰、可謂驚人、故戰爭時、食糧為絕對不可缺者、日本為使減產[illegible]

日軍海陸協力

敵機徒勞無功

【南西太平洋〇〇基地電】畢亞克島南岸敵上陸地點之日軍所在陸海部隊、[illegible]

社說 農地造成與戰後建設

在大東亞戰爭遂行延長之際、[illegible]

這一次第二松花江緊急農地造成、大家都知道、在本月五日的午前十一時、由張國務總理、武部總務長官以次各部大臣並日滿關係機關代表、多數蒞臨吉林省郭爾羅斯前旗七家子工事現地、隆重舉行起工式典、以該工事告竣、不久即可人力勝天、完成增產[illegible]

在第二松花江農地造成起工式隆重舉行後、據說東遼河的農地造成、預定在十日午前、也要舉行第二松花江農地造成的工事、既邪就緒、政府和國[illegible]

幸而、我國樹立了緊急農地造成大計劃、全國江河沿岸棄地、在積極食糧增產之戰時目標下、分別開發進行、倘各新農地次第造成、當永為國計民生之不朽偉業、豈止為戰時增產、即足以畫至用而已呢？我們此時、深知若有必勝必成的決意、無敵不克、無功不樹、要永遠抱着如此勤勞報國擊滅敵人的雄渾志氣、作科學建設的開發增產戰、以人的物的總力、來報答為建設大東亞而多苦勞的前線將士、那纔不負作份糧後國民或是鬥士。

決戰下之 戰場陣頭言

願竭微力立於陣頭

發揮生產最高能率

[illegible]

第二戰線敵遭受重挫

敵於諾曼第方面降陸

四個師團中為德軍殲滅大半

【柏林電】有力反樞軸軍、六日拂曉、於艦隊及強力轟炸機隊掩護之下、[illegible]

敵於塞奴河東岸登陸

【柏林電】反樞軸軍六日晨、[illegible]

敵於北法登陸作戰

德切望其繼續實施以便殲滅

【東京電】據德國通信社稱、[illegible]

德宣傳相表明決意

【柏林電】德國宣傳相戈貝爾博士、六日、[illegible]

德軍展開激鬪

【柏林電】德軍當局言明如次、[illegible]

適迎德軍邀擊態勢

巨炮猛射敵軍悉遭受巨創

登陸後十二小時戰鬪經過

【柏林電】德軍當局、六日午後、發表反樞軸軍侵攻作戰開始後十二小時之戰鬥經過、[illegible]

於煙幕中浴以雷擊

德記者報道登陸海戰詳況

【柏林電】德國通信社海軍記者[illegible]

爆破敵艦船三十隻

[illegible]

沈敵軍艦一隻

[illegible]

同時加以猛爆

[illegible]

諾曼第半島北端展開上陸作戰

【柏林六日電】德軍當局六[illegible]

敵落下傘頻墜

【柏林電】反樞軸軍六日對[illegible]

亘賽奴及威爾河口地域

開始大規模水陸兩洋作戰

【柏林六日電】德軍當局[illegible]

墨統帥確信言

【柏林電】米拉諾來電稱、墨索里尼統帥接到英美兩國軍開始歐洲侵攻作戰之報、六日、對在意大利之外國通信者代表海洋通信社威斯、茲、[illegible]

德披瀝登陸戰情況

【柏林六日電】德軍當局披瀝對反樞軸軍之侵入作戰、與以斷乎擊滅之自信、六日言明如左、[illegible]

猛擊敵側軍艦

【柏林六日電】德軍當局言明如次、[illegible]

擊退上陸部隊

【柏林電】德軍當局言明、[illegible]

東線戰況

【柏林電】德軍當局關於東部戰線之戰況六日言明如左、[illegible]

向怒江渝軍開始總攻擊

【怒江戰線電】進出於怒江西岸地區之雲南軍、現在[illegible]

於哥席馬前衛高地

粉碎敵側反攻

【印度前線電】敵軍現為奪回哥席馬、開通補給路計、不顧一切犧牲死命進攻哥席馬前衛要衝二一〇高地上月二十九日經日精強部隊反攻[illegible]

意停止興業

【柏林電】米拉諾來電意大利共和國政府、五日發出布告、命領內各都市由五日起三日間、停止一切之興業及[illegible]

德軍發表戰果

爆擊直布羅陀

【柏林電】德軍當局五日言明稱、[illegible]

由此

[illegible]

相當

[illegible]

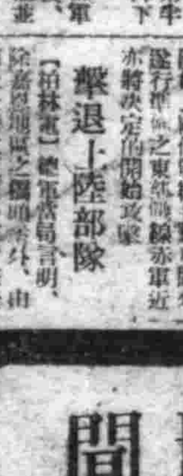

医界珍聞

淋病特效專藥

治尿塞

此藥專治淋病白濁及一切花柳性諸症為醫學界最大發明之一功效如何一試便知

包裝自一四片

（各地藥房均售）

滿洲柳韓公司 奉天市瀋光街五段九六

鋼琴牌 提琴

奉天市青葉町二〇 滿洲樂器工業株式會社 滿洲ヤマト樂器株式會社 電3五九〇八番

趙氏 肺病咳嗽藥

適應症

◎主治青年◎各期肺病

◎咳嗽痰喘◎大口吐血

◎嘔血咯血◎鼻中出血

◎痰中帶血◎肺癆肺痿

◎氣管炎症◎肋膜炎症

◎盜汗遺精◎兩肋刺痛

◎婦女經閉◎身體發燒

◎骨痠周身◎卧床不起

◎不論輕重◎一概療治

代理店 [illegible]

總行 精藥堂藥房

不要錯過好機會抓住這個福運

第六次 有獎定期存款

○每存壹百圓的定期存款就附贈特獎壹萬圓的抽籤權

○辦理期間 自康德十一年六月一日至康德十一年六月三十日

○辦理機關 全滿各銀行（中銀除外）合作社興農金庫東拓

獎	金			
特獎	公債	10,000圓	共	4個
附獎	公債	500圓	共	36個
頭獎	公債	1,000圓	共	80個
二獎	公債	100圓	共	1,000個
三獎	公債	50圓	共	4,000個
四獎	公債	10圓	共	12,000個

○抽籤 康德十一年九月一日於新京

○仲籤發表 康德十一年九月上旬登載全滿各報紙

○獎金 於仲籤發表後二個月以內由各原辦金融機關支付之

（詳細情形請向各金融機關詢問）

滿洲金融協會奉天支部

特獎壹萬圓!!

匪賊斂跡自衛陣固若金湯
鄉土明朗部落民共勵增產

熱河建設與集團部落所見（二）

△增產熱河的進展

熱河按地域看來、能大別為圍場、赤峰、豐寧等的北熱河、承德、青龍、興隆等南熱河、自然的條件是北熱河佔優位、農畜產在南熱河的全居低位、但是不能否認的、且治安在南也不良、所以從來並沒有適可觀的增產實績、因此增產熱河的進展應該參照北熱河、尚謀南熱河的開發與進方向而進、又承開熱河兵站的正是以赤峰為中心的北熱河農畜產資源、而且必須認記的是、從來被視為消費省的熱河省、已經在昨十年度、完璧自給自足之勢、已經能無遺一發揮、增產熱河的實力、且農產物、畜產突破一〇〇%畜產物竟獨也樹立一二〇%完遂的記錄、熱河的土地據說是老齡的土地利用狀況、恐怕要屬於漢民族的滿洲開拓史最古時……

△集家工作的成功

……

△火烈的訓練

……

旅館小姐或可絕踪
尚希各方適切協力

建設鐘

本市邇來……

地方綜合

伴隨時代展進
縣街村區劃廢合調整

【遼中】本縣在國兵施行之際……

斷呼掃滅闇行交易
鞍市展開經濟防犯週間

【鞍山】於此決戰體制下……

市九隊特動隊出動造船實組

【大連】……

強化協和運動展開各種工作

【撫順】……

學生雄辯預選會
孔憲魯榮膺當選

【遼中】……

眞光義塾開家長懇談會

【營口】……

健康診斷語學考試
本月於各地一齊實施

【撫順】……

稅捐局長榮轉

【撫順】……

調查纖維製品開催說明會

【撫順】……

志願入所突破定額
禁煙前途光明可期

【奉天】……

國民勤勞奉公隊
在鞍山隆重舉行創出式典

【鞍山】……

司令懇切訓示

學校經營研究會

【撫順】……

興亞劇團演劇獻金
陣容整齊博得好評

【營口】……

獎進豐練克盡使命
棉麻社鍊成大會熱況空前

【遼中】……

增供蓆子殊堪欽敬
結城理事長在安感激談

【安東】……

滿鮮懇談會
繼續前日詳細檢討

(第二日)

【京城電】……

鮮滿交易會議

東北滿各省經濟
科長會議已閉幕

【新京】……

科技聯鞍山地區協議會

【鞍山】……

緊急要員募集（認可號數第三九一號）
誓捨生報國 打破補給戰的隘路
募集職種 先 滿洲工作機械株式會社
滿洲工作機械株式會社

介紹漢醫段英康先生
袁金鎧 韓雲階 阮振鐸 盧元善
谷次亨 婁學謙 闞傅紱 黃富俊
許桂恒 王賢湋
住所 新京市東四道街六〇號
城門外

新發賣 消コキッド 感冒・肺炎 助膜炎
滿洲田邊製藥株式會社

臭虫全滅藥粉 井上牌 樂眠 各藥房出售

樋屋奇應丸
小兒良藥
欲求歡胖的健兒 當備奇効的靈藥
⊙打倒嬌兒的病魔易如反掌
⊙強化內臟器管提高抗病力
樋屋奇應丸——救急、治病、保健、根據上述的三大特長、能使小兒的腦、心臟、胃腸、得到充分的保障、百病消除、順調發育、此藥敢負完全責任！
大阪北區天滿 樋屋製藥株式會社

不痛不麻・奏效如神
大學眼藥
清涼爽快 痛苦若失
主治 沙眼 角膜炎 爛眼 眼脂 視力 眼球 通 白 衰 眼翳 紅眼 花眼 流淚
明眸 此瓶 一流 眼醫
發行所 奉天・常盤町 滿洲參天堂株式會社

調經安坤丸
主治
經血不調 赤白帶下 肚腹疼痛
子宮寒冷 久不受孕 腰腿痠疼
大盒三十付七元五角 小盒十付五元 定價
全國藥店均有代售
鶴春藥店 電話二一八四三番
總售 奉天大西街二段九〇號

健美之姿
瘦燕一流、算不得美、肥環之類、也算不得美、真正的女性美、祇有健康美、但是怎能達到健康美呢據有經驗的人告訴我們如果常服阿備司經片就可達到。
武田製阿備司經片、有調經去病的作用、可使體健、有防止早老及皮膚粗糙的效能、可使身美、時代女性們、曷不一試。
（包裝）100片 300片
總發行 武田藥品工業株式會社
日本大阪市東區道修町
阿備司經片

御嘉納奉獻改良馬

農民沐殊榮誓必增產報國

【新京】去年農產物早期出荷全滿第一位榮譽之吉林省農安縣、曾呈請宮內府向皇帝陛下、獻納縣內產改良馬、此次因獲蒙皇帝陛下傳旨嘉納、故該縣定於七日之愛馬日、敬謹奉獻作爲御軍馬用馬、當關東軍今村中佐、山本新京國立種馬場長、對馬政局技正、同庄村技正、歷經數次所嚴選之名馬、係農安縣萬金塔村張永芳氏所飼養、年齡四歲、體高一米四三糎、父爲日本產國有種牡馬「力昌號」母爲農安縣濟原有種之牝馬、骨格堅牢、脊背豐滿、毛色銀白、精神飽滿、神駿無比誠乃稀有之優良馬、光榮之農安縣、前於去年度農產物出荷時、曾已獲得全滿第一位之榮冠、並於馬產方面富於愛馬心、又復爲全滿第一、前當建國十周年慶祝大共進會時、曾出陳良馬二頭、得蒙一等賞之榮位且獲蒙御覽、此於農畜及其他等、皆非他縣所可比擬實爲名譽之縣也、該縣此次沐嘉納之榮、奉副帝意、益必從事於畜產之增產與改良、而期以馬奉報國云、（圖即奉獻之馬）

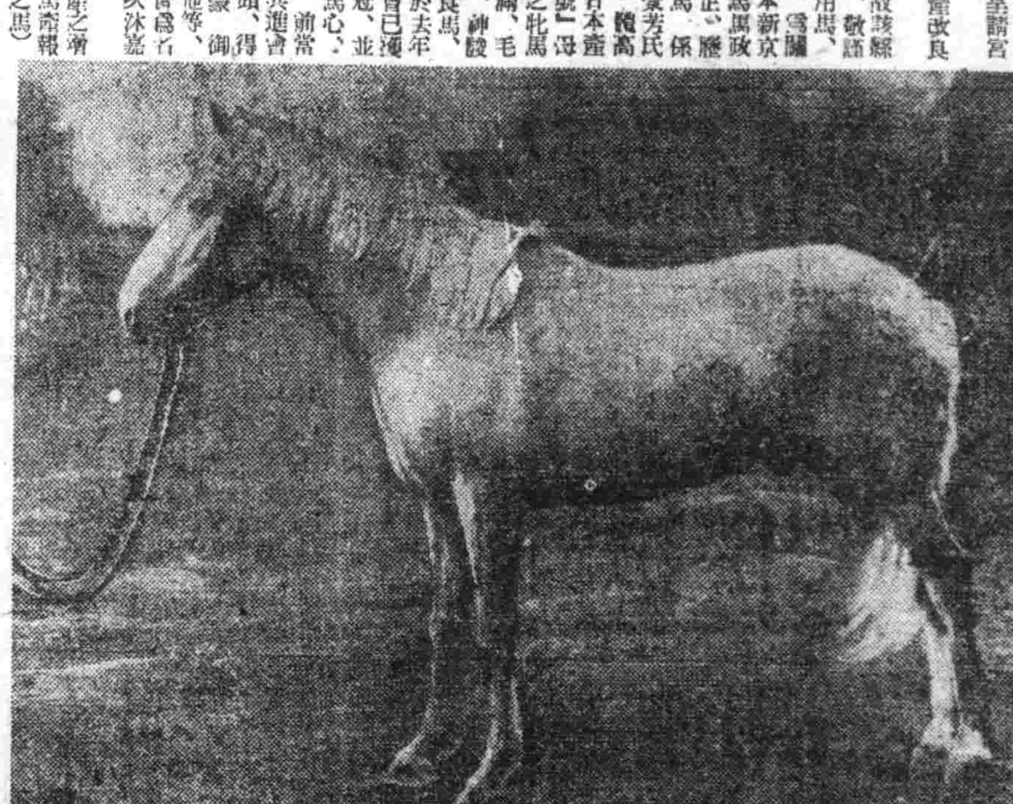

沐恩榮誓願盡忠報國

和田馬政局長感激謹話

【新京】和田馬政局長、拜承御嘉納農安縣獻納之改良馬之帝意、恐懼之下謹話如左

皇帝陛下、由請獻上農安縣內所產之改良馬、今蒙傳下御嘉納之帝旨、帝意、更不勝感激之至、至於此次恭謹獻上之馬、乃係關係當事者、其於農安縣申請、所選定之牡馬經過正式手續七日已由農安縣長恭謹獻上、且爲骨格堅牢、身体肥壯之優良馬、時調教之、以供御料車駕用、按該縣去年度之農產物早期出荷亦獲得全滿第一榮譽、今縣民又復對畜產、尤其對馬產亦示熱心、故謂此愛馬心、爲全滿第一、亦非過言、故政府亦於康德十年、指定該縣爲馬產獎勵地區、對之銳意加以指導、該縣馬爲重要之戰力資源、並爲農耕之原動力、且爲諸產業之根本要素、其需要愈形增大、因此中央、地方之官民、一致盡瘁進此增產改良、思確立自給自足之体制、此時竟拜承帝意、此不但爲農安縣民之光榮、且我等馬事者之光榮、亦不過於此、故當益誓奉公之念、以副時局之要求、

徹底普及馬事知識

"愛馬日"奉市展開多彩行事

當茲大東亞聖戰苛烈之際、戰馬奔馳於疆場、實不愧爲獸之戰士、我奉天爲涵養國民愛馬之觀念、爲示謝意、六月七日乃「愛馬日」協和會奉天市本部馬事公會奉天支部滿洲畜產公社奉天公社爲對市民徹底普及愛馬思想乃定自三日至九日爲「愛馬週間」而展開多彩行事、於愛馬日之午前九時於市公署前設立祭壇嚴肅舉行馬魂祭、其次十時由市公署前出發展開騎馬市中行進經由浪速通直赴奉天神社再經千代田通往忠靈塔、更於此沿途之一等、有國防婦人會員、給與愛馬飲水、國防婦人會員對馬特別親切、使其得非常慰安、更規定於此愛馬週間於三中井百貨店樓上開愛馬展覽會並且選出國民學校學生募集以「愛馬」爲題之作文、圖畫、

馬於戰爭中頗重要

要望實踐增產改良

野又理事長談

【新京】當此逢愛馬之日、滿洲馬事公會、理事長野沃北興氏談話如左、大東亞戰爭、不僅是武力戰爭、已不待言、總力戰即由是武力戰與生產戰間之合作、生產戰、加武力戰、必須有緊密的作戰計劃與勇往邁進之大精神、對此此生產增強之作戰計畫、馬匹之效用有絕對的必要、然而滿洲馬匹之現況尚未充分認識之傾向、爲大要素時下之愛馬日、全國一致、因爲馬之增產改良的觀點之一念而發起之日也、此故愛馬之日、並非舉行關於馬之慣習的之行事之日、乃使國民與進一步認識馬匹之馬之增產改良、是可國民的協力之紀念日也、

勤奉局派劇團實行慰問激勵

【大同劇團】於今夏、曾對開拓奉仕之勤奉隊、派遣慰問劇團、慰問、激勵隊員、於能奉增強上、會舉得莫大之効果、今夏在開勤奉局主辦之下、乃編成派

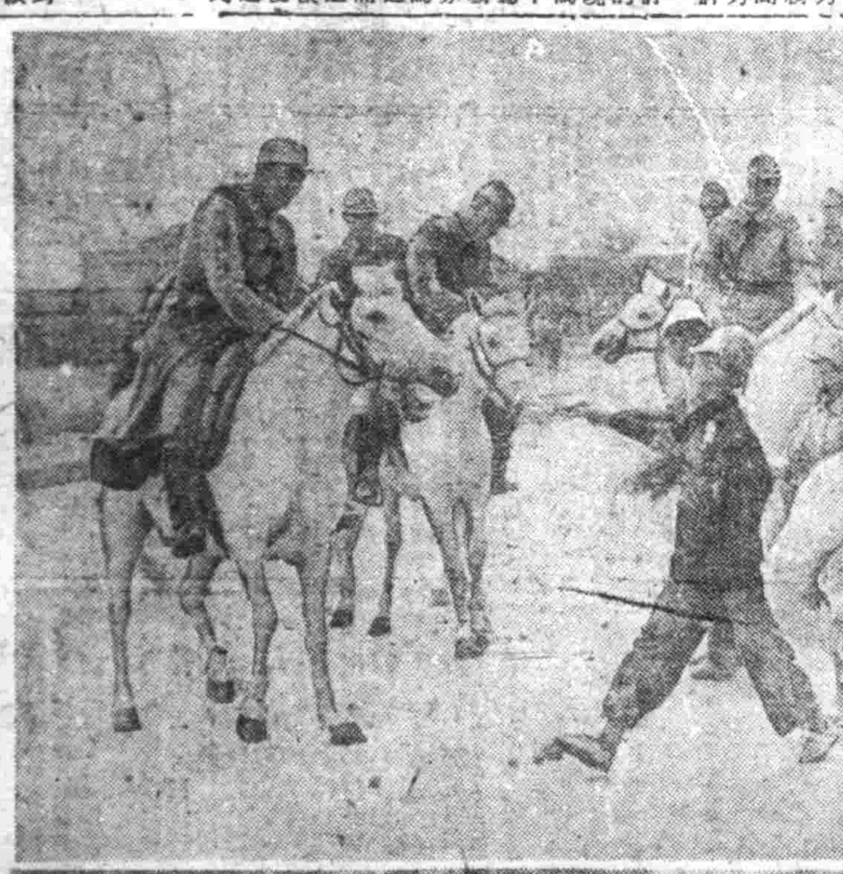

照片 愛馬日奉市街頭所見（上）以草一束飼馬之滿系學童（下）市街行進

黑穗病協議會

以與「增產」爲目標播種之各種穀種子、入雨季同時萌芽興農部入育成期後爲撲滅黑穗病近於各地域由農產協和會舉行全滿農村實施黑穗病撲滅運動事先於七日午後二時於奉天興農合作社會館由興農部澤田技正西股長石山種子消毒處長等以下中南滿各省合作社關係者約四十名出席以小麥黑穗病高粱、粟、燕麥等各黑穗病等四種病害、爲對象、舉行實施拔取黑穗之協議會、首由西股長關於實施計畫詳細說明後有各係官之質疑應答一年後四時已滿始告解散、

杜絕傳染病增强人資源

國家興隆須有健全國民

溫科長談

【新京】民生部、於決戰下之今日、爲徹底一掃傳染病計、定九日至十五日之一週間爲「傳染病預防週間」於各市縣旗主辦之下、全國展開此國民運動、當此週間之開始民生部防疫科長溫乃即氏、談話如左、自六月九日起一週間、在全國一齊展開、傳染病預防週間、其意義就是要望全國民、對於傳染病的撲滅、要徹底的去實行去、國家興隆、必須有強健的國民活動力的結集、和人的資源的增強、這是不用說的大家全都知道的、在我國各種傳染病的發生、年年不下數萬、而且逐次向增加之一途、因其犧牲而死亡者、又不止於數千、像這種狀況、其影響戰力、極爲重大、要喚起當大東亞戰爭下、我滿洲國所負荷的重大使命、那麼這次所舉行的傳染病預防週間的意義、也就自然明瞭了、當今日緊迫時局、須要高度國防國家体制確立、而高度國防國家等確立、人的資源的質和量、要必自增大、這是第一要件、爲收其成果、當然要有許多的施策和不斷的努力、可是無論怎說先必有強健的國民體力、和養成質實剛健國民精神、實屬要緊關於傳染病預防撲滅、在政府方面從來種種的努力、然而最要緊的、必須官民一致協力、就是每個人須要知道傳染病感染的真意、和實行其預防工作、若不然的話難以期待其效果、希望全國民、要常常清掃要驅除虱蚤、要捕鼠、要預防接種、不獨週間內、就是預防週間外也必要繼續實行去才好、其次關於傳染病預防撲滅的方法、由專門家的意見、在新聞紙、無線電等講義和講演希望大家要好好注意、最要緊的是主要傳染病的傳染源和傳染徑路、要知其概略、而協力於傳染源的撲滅、和傳染徑路的遮斷、身體衣服的清潔、生水生物的節制、預防接種的勵行等等、在決戰下、我們能保持吾們貴重的身體、這才能擊滅美英的、一旦不幸若被惡疫的犧牲、那是實在可惜的、欲不要患傳染病、各個人須要強烈的自覺、和實行才算對呢、

防空漫畫

在空襲必至的情形下、家庭裡、非把水桶、防火砂、擺在門前或室內便利的地方不可、

家庭準備好了滅火的鉤及掃帚、繩帶、梯子、長柄斧、水筒、鐵鍬、水槽、都要事先備好、

現在不是男女講漂亮修飾的時候、長袍短褂、萬分不便、請趕快穿上輕便的防空裝吧！

空襲下、交通秩序是最重要的事情、要記好左側通行、預先訓練、以備萬一、

今天是防空日

練成戰時健全女性

實施女子體力章檢定制度

【新京】在戰時下爲增強體力之女子青少年心身練成計、文教部做一效親邦日本、設定「女子體力章檢定制度」、本年度起自立即實施、此乃爲使認識自己體力現狀及體育本義、並喚起對於體育運動之關心與興味者也、以此加入日常生活之中、謀提高健康增進體力向上、而資培養國力根基者也其實施要領、大體如次、

一、檢定＝受檢者年十五歲至廿一歲之我國民女子希望受檢者但二十二歲以上特別希望者時亦得受檢

二、檢定種目及等級＝種目基礎檢定（千米速行、跳繩、投擲、運搬、體操、五種目）及特殊檢定（水泳、行軍一部或全種目）

種目	上級	中級	初級	級外
千米速行	四分三〇秒以內	五分以內	五分三〇秒以內	六分以內
跳繩	一分二〇秒以上	一分〇秒以上	四〇秒以上	二〇秒以上
投短棒	二四米以上	二〇米以上	一六米以上	一二米以上
運搬	二四秒以上	二六秒以上	二九秒以上	三五秒以上
體操	建國體操及產業體操	建國體操	建國體操第一節	建國體操第一節

運搬：重量一六瓩（八瓩二個）ヲ兩手ニ提ゲ一〇〇米（〇米折返）走破スル時間ヲ計時ス

但特殊檢定係隨意檢定、基礎檢定合格者分上級、中級、下級、另設級外、特殊檢定各種每月爲合格、不合格、

三、檢定會主催者＝檢定會由新京特別市長及市縣旗長或文教部大臣特別指定之團體主催者每年開催一回以上

四、檢定實施團＝檢定以新京特別市市縣旗及學校或工場、會社爲單位實施之特別主催者指定之官廳、

五、女子體力章基礎檢定＝上級、中級、初級合格者授與各等級及文教部大臣授與女子體力章、而基礎檢定合格者、滿一年以內特殊檢定合格者、授與標示當該特殊檢定合格之記章、

而基礎檢定標準雖然如次、但由文教部大臣授與女子體力章者、視爲與日本及關東局體力章檢定合格者相同等在滿教務部管下之學生、生徒、教職員、並不實施之、

願以微力建設聖業

邢軍事部大臣夫人訪問記

於北安街之邢軍事部大臣官邸訪問劉碧蓮夫人、此時夫人正利用大臣之軍服、洗濯物上縫之合一堆積很多、不息整理着、由是體觀多忙之家庭、主人身當軍事部大臣之要職、而身爲國防婦人會理事之夫人、對軍人援護事業、尤熱心活動、慰問夫人、常推立於陣頭、担當救護慰問每日多忙之夫人也、家庭中、更是一男二女之母、大臣之內賢者、處理家庭一切之決戰夫人、日本、今爲大東亞之中樞、完遂共榮圈建設之聖戰之秋、滿洲婦女、應當參加如何戰列而向夫人詢問、向政府之諸政策、或在滿洲女性之勤務、或爲現在婦人滿洲動員進等很多、如是、直接努力國力增强、一面對大東亞各國之婦人等、共榮圈建設之意味打成一片之時、想亦爲當前之緊要事業、大東亞建設之先驅的成大使命之任務之滿洲國在於建國後十餘年之發展狀況皆由蒞臨民族協和所達成之成果也、現在看到滿洲國近於驚異的發展、現在更認識大東亞戰爭日本之實精神、想南方之婦人等、亦應滿洲爲建設之自信、不僅派男之使節、婦人之使節、亦應赴日本與來滿洲、此舉是應所希望、由女性同志之理解、進行新東亞建設、夫人談其所希望之事、（圖爲邢大臣夫人）

各國的馬產狀況（下）

我國馬政益愈發展

人民必須努力馬產增强

意國＝意國自政府出現後、對良馬的增產爲補助環境的缺陷、官民一致努力近年已經收得相當成績、關于馬政的組織和施設者比起世界強國來毫不遜色、不過尚未充足能聚置的和量的資源略比德法不佳的事實、是不容否認的、意國是一個景緻美麗風光明媚的國家、可是自然的美未必大爲牧畜、不幸國土產並沒有受惠於自然的環境、因此血液進步的改良馬以及重挽馬之生產較之德法兩國是在惡條件下的生產皮毛美觀的改良馬種不如生產短小精悍的實用馬爲妥當、諸國等類數比馬多得很、法西斯蒂

法國＝此次大戰前的法國、自古便以世界最完備的馬政制度致力馬的改良、所以馬產極爲振興無論乘馬、輓馬、馱馬都有優秀的馬生產在此次大戰前、保有匹數達二百七十萬四後來被德軍擄了很多數的馬、並且二百二十萬的兵員也成捕虜未曾歸還、所以農村努力而慘淡迫、馬的需求頓然增高、役馬的價格騰之騰貴、思慮蔣薄的育成家紛紛將壯馬去勢、充作役馬賣却、蘇聯＝蘇聯的馬種恰像他們的人種非常雜亂、從前有一個著名的尼扎克騎兵、因對馬的管理特別熱練、所以一九一六年竟能保有千五百八十萬匹的龐大馬數、前次歐戰因爲革命和共營農場制、一時減至一千五百三十萬匹、兩後經會國防上需要上馬產的重要性、便努力增加馬數、不過增加到一千六百三十萬匹、後來又講求種補政策想增到二千萬匹、保有某度很強、獸醫化爲戰場、喪失馬資源甚鉅、對恢復正講種種方策、是不容等閑視之的、

美國＝政府的馬政方針沒有太偏注目的地方、不過美國大陸因爲地勢風土都適於馬的蕃殖、還沒出了數種的新種、有冠於世界的、保有匹數也異常繁多、前次歐戰有多數的馬供給意國等各國、最近由於農業的機械化漸次減少、可是保有匹數仍達一千零八十萬、是不容樂觀的、本國對馬政國家並沒有特別行政、幾乎都委於民間、因受惠於立地條件和國民的愛馬性擁有著馬著名的沙來布列德種等二十餘種成功固定優良馬種、可以說是改良世界馬種的進步國家、可是因爲國土狹小、馬資源頗感貧困、前次大戰使用的一百數十萬匹軍馬中、本國不過僅有四、五萬匹而已、際由美國和加拿大輸入七十萬匹、外歐洲、南非印度等殖民地也有相當數目移入、因此、以往的自由放任主義不是良法、便定了種馬保護、選馬方法等種種規則、設立國立種馬場、努力增强資源、還沒有多大成績、綜觀以上各國都在努力生產較他國優良而多的馬匹不容一刻疏安、報國與政剛強資績、現狀不能說是充分無憾、馬產的立地條件較世界馬數最多的蘇聯所受天惠還優、招待今後不久便成爲世界首屈一指的、大馬產國、當然爲了成爲世界常第一馬產國、必須全國民對馬具有適確認識、與國家協力邁進馬產之路才是、

今天是 儲蓄日

一心儲蓄努力不息

國民儲蓄中央實踐委員會

滿映本年度巡演內容

【新京】滿映巡回映寫班、即應去年時局之要求、將以前之農民對象、擴充至軍警產業戰士、學生等、共三千五百萬人、增强生產力上、有莫大之貢獻、本年度事業之重點、決定如次、而開始活潑之工作

一、對於現在電影院之地方開設小型電影院三十處、

一、依省單位之巡映地方委員會之積極的活用、並行自主的巡映之活潑化在巡映中央委員會、在滿映本社內實施對農民、開拓團青少年團、軍警之巡映

一、去年度在奉天工事地帶對產業戰士、實施巡映、收得預期以上之成果、本年度更在大連地區、新京地區實施、此外與在滿教務部、文教部協力、對少國民、行重點的工作、國民必觀電影、積極動員團體以資於啓蒙、

一、以上之外、對開拓團、農民等、企圖爲之指導之巡映專門映畫之製作、又作映業務內容之質的擴充預定最近變更巡回映寫班之名稱、

堀切大使在京行動

【新京】滯京中之前駐意大使堀切善兵衛氏、六日午前至國務院、訪問張國務總理武部總務長官、關於歐洲情勢、懇談約一小時餘、其後堀切大使、更在意國公使館臨席尼羅呈意駐滿公使之招待午餐會、在和氣藹藹裡、進行懇談、午後二時辭去、同三時、會見關東軍司令部之記者團、六時在司令官官邸、臨

撫順炭礦自體檢閱

【新京】滿鐵對撫順炭礦於七八九之三日間實施自體檢閱、青木經濟部次長爲參加此舉、予定七日來撫順、十一日歸任、

肅清一切咳嗽
殲滅肺部細菌
已病速服 無病常備 之益肺良藥
國內藥房均有代售
益肺丹
適應症
主治男婦●多年肺病●元氣不足
勞傷咳嗽●陰虛久嗽●痰中帶血
肺痨肺癰●大口吐血●乾咳音啞
鼻塞喉痛●疾喘結胸●咳嗽脇痛
氣管發炎●咽喉不利●停痰蓄飲
咳嗽作喘●胸背串痛●無論新久
滋陰補腎●清金生水●開胃進食
殺肺痨菌●更生肺部●大有奇功
均能治之●如能常服●功氣養血
定價 壹盒二十付入 八圓整
外埠函購藥款先匯每盒外加郵費四角如欲分銷特函從優歡迎來信當即答覆
製造發賣本舖 大仁堂藥房
奉天市瀋陽區一德街五段一四號 電話④二三五七號
郵政替賬 奉天 七〇一九番

儲蓄報國 強民富
儲藥保身 身健體康
兒童藥庫
兒科漢醫張子舟監製
良藥拾餘種專治小兒病
家庭常備兒童保安康
奉天大北關青生堂藥房出品

根治肺痨
强化胃腸
若素

塩野牌
掃盡不姙症·不愁無子矣
男女強精
「補力賀爾蒙」乃性上位之腦下垂体前葉賀爾蒙製劑 用之於男子能促進精系之發育 用於女子則增進卵巢賀爾蒙之產生 由於內分泌腺障礙之不姙症就可以根本的治癒 而且能賦活身体各機能 旺盛其新陳代謝 解消疲勞 使頭腦明晰 体力絕倫 無病息災以從事於業務
【包裝】片劑（五〇單位） 三〇片 一〇〇片 三〇〇片 尚有注射藥一併發售
塩野義藥品株式會社 奉天市敷島區富和街五段四三號
補力賀爾蒙

聲的戰陣

東京對外廣播實況

放送用的外語

放送員的樣子

為甚麼作夢？

英治與印度農民

毅生

第二松江農區 繁榮的萌芽期

踏雪訪問追記……黎旭（上）

繁華的前郭旗

揚水塲附近

池上秀畝畫伯逝世 傑作"神風"永留芳名

文展審查員日本畫家池上秀畝畫伯，以狹心症於二十六日午前九時二十分，逝於下谷區中根岸町自宅，享年七十一。同畫伯爲長野縣高遠町人，晚年專致力於大詔奉戴日，深覺決戰第一年之鼓舞士氣，傑作全國神宮奉獻畫者二年，其中奉納於靖國神社之四折屏風「神風」爲最後傑作也。

黃衣國

家庭

防空訓練與主婦的活動

防空訓練目的

空襲下的家庭防護工作

強化鄰組活動

待避壕與頭的位置

婆媳之間

玄奘法師

穆儒丐著　于儻壽畫　（120）

第六章 那爛陀大寺及大施塲

國際…場　八日至十四日　月弄花影　下期預告 暴風與彈片

光陸　八日至十四日　滿映出品大巨片　夜半鐘聲　塞克 浦克 梅 主演　下期 暴風與彈片

亞洲　八日至十四日　滿映出品大巨片　夜半鐘聲　塞克 浦克 梅 主演　下期 暴風與彈片

天樂　八日至十四日　滿映出品大新片　月弄花影　顧萍 李麗 庭主演　下期 暴風與彈片

天光　八日至十四日　滿映出品大巨片　夜半鐘聲　塞克 浦克 梅 主演　下期 暴風與彈片

雲閣　八日至十四日　滿映出品大巨片　夜半鐘聲　塞克 浦克 梅 主演　下期 暴風與彈片

光明　四日至八日　上海出品無上佳片　良宵花弄月　陳燕燕主演　下期 回春曲

金城　八日至十四日　滿映出品大新片　月弄花影　顧萍 李麗 庭主演　下期 暴風與彈片

北市場 協和電影院　八日至十四日　滿映出品大新片　月弄花影　顧萍 李麗 庭主演　下期 暴風與彈片

皇姑區 瀋陽電影院　八日至十四日　滿映出品大新片　月弄花影　顧萍 李麗 庭主演　下期 暴風與彈片

募集

緊要聲明

遺失聲明

地照印鑑遺失聲明

遺失聲明

感謝治愈瘰癧之病

瘰癧鼠瘡特效藥　樸壽丹　屢服屢驗　百發百中　只以內服·不問輕重·當日見效·一服即愈　各地大藥房均有代售　玉德藥店　濟生製藥所

閻醫生　專治咽喉病　咽喉金丹　主治咽喉紅腫　魁生堂

虎骨花蛇露　老福順堂

肺癆病不難治·益壽丹非奇葯　全國藥房均有代售

益壽丹　國瑞藥房　福祿洋行

婦女病好消息　福康育　全國各大藥店均有代售　國瑞藥房　福祿洋行　服後當日立奏奇效

滋陰補腎丸　健腦補腎約

主治：夢遺滑精　早洩萎靡　神思恍忽　一孕久停　腰痠背痛　專固精關　補養腦力　暖丹田　先天不足　思想遲鈍　見事厭倦　精寒精冷　耳鳴眼花　補陰益精　強健神經　添精髓　腎虧陽萎　健忘多誤　久婚不孕　精稀精薄　頭暈目眩　固歛正氣　補諸虛　壯腎水　全國各大藥房均有代售

（定價）每盒十二付入國幣六元外埠函購另加郵費四角　奉天代理店中街天益堂　中法藥房